



Geachte lezers,

Met deze nieuwsbrief informeren wij u over actualiteiten en ontwikkelingen die voor u van belang kunnen zijn. Wilt u hierover meer informatie of wilt u een ander onderwerp bespreken, neem dan contact met ons op. Wij zijn u graag van dienst.

Veel leesplezier en goede zaken toegewenst!



OVERIGE TIPS

Box-3-heffing over werkelijk rendement

Eind vorig jaar deed de hoogste belastingrechter, de Hoge Raad, een belangrijke uitspraak over de box-3-heffing. Kort samengevat oordeelde de Hoge Raad dat de heffingsmethodiek (de zogenaamde forfaitaire vermogensmix) in box 3 voor de jaren 2017 en 2018 discriminerend is. Daarom heeft de Hoge Raad voor de jaren 2017 en 2018 beslist dat alleen het werkelijke rendement in de box-3-heffing mag worden betrokken.

Wat zijn de gevolgen?

De uitspraak van de Hoge Raad heeft niet alleen gevolgen voor de jaren 2017 en 2018, maar ook voor de jaren erna. De staatssecretaris van Financiën heeft op 4 februari 2022 alle bezwaren in de massaalbezwaarprocedures box 3 over 2017 tot en met 2020 toegewezen. De wijze waarop rechtsherstel wordt geboden

wordt nog uitgewerkt en zal uiterlijk 1 mei bekend worden gemaakt. Hebt u zich aangesloten bij de massaalbezwaarprocedures, dan hoeft u niets te doen, u krijgt vanzelf bericht van de Belastingdienst. Het kabinet zal uiterlijk 1 mei ook met een beslissing komen voor de belastingplichtigen die zich niet eerder hebben aangesloten bij de massaalbezwaarprocedures. Indien u een aanslag inkomstenbelasting met daarin box 3-inkomsten hebt ontvangen kunt u binnen zes weken na de dagtekening bezwaar indienen. Dit geldt ook als u binnenkort een aanslag ontvangt. Over 2021 kunt u vanaf 1 maart 2022 aangifte doen. In het aangiftebiljet is de uitspraak van de Hoge Raad nog niet verwerkt. Doe daarom op de gebruikelijke wijze aangifte van uw inkomsten in box 3. De Belastingdienst zal op basis daarvan een aanslag opleggen die in lijn is met de uitspraak van de Hoge Raad. ■

TIPS VOOR DE ONDERNEMER

Uitstel van betaling verder verlengd

Het bijzonder uitstel van betaling is opnieuw verlengd; dit keer tot en met **31 maart 2022**. Heeft u al bijzonder uitstel van betaling gekregen, dan wordt dit automatisch verlengd voor belastingen waarvan de uiterste betaaldatum verstrijkt voor **1 april 2022**. U hoeft daarvoor geen actie te ondernemen.

Heeft u nog geen uitstel van betaling aangevraagd of alle schulden al afgelost, maar bent u door de coronamaatregelen toch weer in betalingsproblemen gekomen? In dat geval kunt u (opnieuw) bijzonder uitstel van betaling aanvragen. Omdat het bijzonder uitstel belastingen betreft, waarvan de uiterste betaaldatum voor

1 april 2022 verstrijkt, geldt dit dus ook voor bijvoorbeeld de maandaangiften van januari en februari 2022 voor de btw en de loonheffing.

Let op

Het feit dat u uitstel van betaling hebt gekregen, betekent niet dat u ook uitstel hebt voor het indienen van de btw-aangifte(n) en loonaangifte(n). Die moet u dus wel tijdig blijven indienen. U hoeft alleen de verschuldigde belasting nog niet te betalen. De nieuwe belastingschuld wordt opgeteld bij de belastingschuld die u vanaf 1 oktober 2022 moet gaan aflossen op grond van de betalingsregeling. Die regeling houdt in dat u vanaf 1 oktober a.s. in zestig maanden (dus uiterlijk tot 1 oktober 2027) uw belastingschulden moet afbetalen aan de Belastingdienst. ■

OVERIGE TIPS

STAP-budget stap dichterbij

Dit jaar vervangt het zogenoemde **STAP-budget de fiscale aftrek voor scholingsuitgaven**. Met het STAP-budget kunt u bij het UWV een **individueel leer- en ontwikkelbudget van maximaal € 1.000 per jaar aanvragen**.

Daarmee kunt u verder ontwikkelen om uw inzetbaarheid op de arbeidsmarkt te vergroten. De scholingsactiviteiten die hiervoor kwalificeren komen in het STAP-scholingsregister te staan. U kunt het STAP-budget aanvragen via het STAP-portaal van het UWV. Dat kan één keer per jaar. Wordt de aanvraag goedgekeurd, dan betaalt het UWV het bedrag rechtstreeks aan de opleider. Het STAP-loket start per **1 maart 2022**. Tot die tijd bent u voor de financiering van uw scholingsactiviteiten aangewezen op de mogelijkheden bij uw werkgever, sector of bijvoorbeeld de regeling 'NL leert door'. ■

TIPS VOOR DE DGA

Belastingrente terug naar oude niveau

Op 1 januari 2022 is de belastingrente voor de vennootschapsbelasting weer terug op het oude niveau van 8%.

Tot 31 december 2021 bedroeg dit percentage nog 4%. Laat daarom een reële inschatting maken van de verschuldigde vennootschapsbelasting in 2022, zodat uw bv niet een te lage voorlopige aanslag voor de vennootschapsbelasting krijgt opgelegd. Als uw bv na afloop van het jaar vennootschapsbelasting blijkt te moeten bijbetalen, loopt zij het risico daarover 8% belastingrente in rekening gebracht te krijgen. ■



TIPS VOOR DE ONDERNEMER

Binnenkort TVL Q1 2022 aanvragen

Binnenkort kunt u ook voor het eerste kwartaal van 2022 (Q1, januari tot en met maart) TVL aanvragen, een tegemoetkoming voor uw vaste lasten. De regeling is bijna gelijk aan de TVL Q4 2021 (zie rvo.nl).

Een belangrijk verschil is dat uw bedrijf minimaal 30% omzetverlies moet lijden in het eerste kwartaal van 2022 om voor TVL Q1 2022 in aanmerking te komen. De verlaging van 30% naar 20% omzetverlies in TVL Q4 2021 was eenmalig. Het subsidiepercentage is - net als bij TVL Q4 2021 - 100% en ook de subsidiebedragen zijn gelijk gebleven: € 550.000 voor mkb-bedrijven en € 600.000 voor niet-mkb-bedrijven. Het was op het moment van schrijven van deze bijdrage nog niet bekend wanneer het aanvraagloket opengaat. Houd de website van de RVO in de gaten.

Tip

De stapsgewijze verhoging van de invorderingsrente moet u motiveren om eerder te starten met het terugbetalen van uw belastingschuld. Hoe later u daarmee begint des te meer invorderingsrente u zult moeten betalen. Dus als uw financiële situatie het enigszins toelaat, begin dan met terugbetalen. ■

TIPS VOOR DE DGA

Gebruikelijk loon verhoogd

De afgelopen twee coronajaren mocht u onder voorwaarden het gebruikelijk loon via een speciale formule baseren op uw omzetverlies. Deze regeling geldt niet meer in 2022.

Het gebruikelijk loon dat u als dga geacht wordt te genieten uit uw bv, wordt nu weer ten minste gesteld op

het hoogste bedrag van de volgende bedragen:

- 75% van het loon uit de meest vergelijkbare dienstbetrekking;
- het hoogste loon van de werknemers die in dienst zijn;
- € 48.000.

De ondergrens is in beginsel dus € 48.000. Dat is een verhoging van € 1.000 ten opzichte van 2021. Slechts in heel bijzondere situaties kan een lager loon worden gehanteerd. U moet dit dan wel goed kunnen onderbouwen. ■

TIPS VOOR WERKGEVERS EN WERKNEMERS

Samenloop thuiswerkvergoeding en vaste reiskostenvergoeding

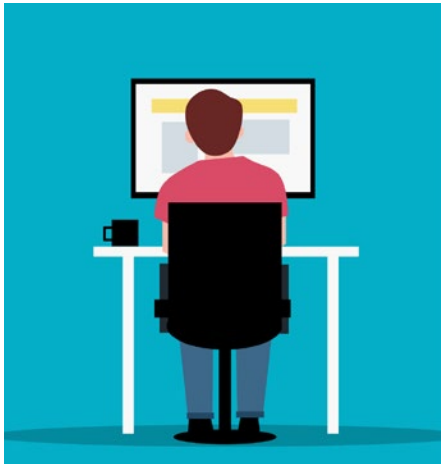

Sinds 1 januari 2022 is een gerichte vrijstelling van € 2 per dag ingevoerd voor vergoedingen van thuiswerk-kosten.

Denk aan extra kosten van werknemers voor gas- en elektriciteitsverbruik, koffie en/of thee, wc-papier en afschrijvingskosten van een eigen bureau en stoel. De vrijstelling is ook van toepassing als de werknemer een deel van de dag thuiswerkt. Wanneer uw werknemer op een dag zowel thuis als op een vaste werkplek werkt, mag u *niet* én de gerichte vrijstelling voor

reiskosten woon-werkverkeer én die voor thuiswerkkosten toepassen.

Vaste thuiswerkvergoeding

U kunt voor de thuiswerkkosten ook een vaste vergoeding afspreken. Werkt de werknemer ten minste 128 dagen thuis? Dan kan een vaste maandelijkse vergoeding worden gegeven, alsof de werknemer 214 dagen per jaar thuiswerkt. Als de werknemer een deel van de week thuiswerkt, geldt deze regeling pro rata, net als voor de vaste vergoeding voor reiskosten woon-werkverkeer.

Aanpassen vaste reiskosten

Door de invoering van de nieuwe gerichte vrijstelling wijzigt ook de berekening van de vergoeding voor reiskosten woon-werkverkeer. Met ingang van 1 januari 2022 moet u allereerst vaststellen op hoeveel dagen per week de werknemer naar de vaste werkplek zal reizen. Doet een werknemer dat bijvoorbeeld op 3 dagen per week, dan wordt de maximaal gericht vrijgestelde vergoeding gebaseerd op 3/5e van 214 (afgerond 129) reisdagen. Hierbij is niet van belang of u voor de 2 dagen

TIPS VOOR DE DGA

Langere eerste schijf en tarief in de tweede schijf Vpb

Het vennootschapsbelastingtarief in de eerste schijf is 15% gebleven, maar deze schijf is wel verlengd van een jaarwinst van € 245.000 naar € 395.000.

Hebt u meerdere vennootschappen die samen een fiscale eenheid voor de vennootschapsbelasting vormen? Het kan dan interessant zijn om de fiscale eenheid te verbreken. De hogere grens voor het lage vennootschapsbelastingtarief geldt namelijk voor alle winst van de fiscale eenheid bij elkaar. Maar zonder fiscale eenheid kunt u per vennootschap profiteren van deze hogere grens.

Het tarief in de tweede schijf is verhoogd van 25% naar 25,8%. Het box-2-tarief in de inkomstenbelasting voor dividenden uit uw bv is gelijk gebleven en bedraagt 26,9%. ■

per week waarop wordt thuisgewerkt, al dan niet een gericht vrijgestelde thuiswerkvergoeding geeft.

Alternatieven

Naast de nieuwe gerichte vrijstelling voor vergoedingen voor thuiswerk-kosten, kunt u ook gebruikmaken van andere gerichte vrijstellingen voor thuiswerkfaciliteiten. Zo is er de gerichte vrijstelling voor arbovoorzieningen, bijvoorbeeld voor een ergonomische bureaustoel en een zit-sta-bureau. Ook is er een gerichte vrijstelling voor ICT-middelen. En hebt u voldoende vrije ruimte, dan kunt u ook de vrije ruimte gebruiken voor thuiswerkfaciliteiten. ■

TIPS VOOR DE DGA

Deadline voldoen aan UBO-verplichting komt eraan



Op 27 maart 2022 eindigt de 18-maandeterminen waarbinnen u - als u voor meer dan 25% aandelen bezit in uw vennootschap - uw persoonsgegevens moet hebben ingeschreven in het UBO-register bij de Kamer(s) van Koophandel.

U bent een ultimate beneficial owner (UBO) als u de uiteindelijke eigenaar bent of de uiteindelijke zeggenschap hebt over de onderneming. Deze verplichting geldt niet alleen voor dga's van een bv, maar bijvoorbeeld ook voor bestuurders van nv's, stichtingen en verenigingen. Ook maatschappen, vennootschappen onder firma of commanditaire vennootschappen die naar Nederlands recht zijn opgericht, vallen onder deze verplichting. Eenmanszaken zijn uitgezonderd.

Let op

Richt u een nieuwe vennootschap op, dan moet u de UBO-gegevens gelijktijdig registreren met de inschrijving in het Handelsregister. Dit is ook een voorwaarde voor het verkrijgen van een KvK-nummer.

Welke persoonsgegevens?

De gegevens in het UBO-register betreffen uw naam, geboortemaand en -jaar, woonstaat, nationaliteit en aard en omvang van het belang dat u houdt. Deze gegevens zijn publiekelijk toegankelijk en kunnen alleen op naam van uw onderneming of rechtspersoon worden geraadpleegd, niet op uw eigen naam. Daarnaast worden bepaalde gegevens opgenomen die alleen door

bevoegde autoriteiten en door de Financiële Inlichtingen Eenheid (FIU) mogen worden ingezien. Dit betreffen uw BSN/buitenlands fiscaal identificatienummer (TIN), uw geboortedag en -plaats en uw geboorteland, uw woonadres en een kopie van een geldig identiteitsdocument en van document(en) waaruit de aard en grootte van uw economisch belang blijkt.

Tip

Voldoe tijdig aan uw registratieplicht en voorkom een boete. ■

TIPS VOOR DE ONDERNEMER

Vereenvoudigde Bbz verlengd

Sinds het beëindigen van de Tozo-regeling eind september 2021 kunt u bij uw gemeente terecht voor inkomensondersteuning op grond van het Besluit bijstandsverlening zelfstandigen 2004 (Bbz).

De Bbz is tijdelijk vereenvoudigd om de overstap van Tozo naar Bbz te vergemakkelijken. Deze vereenvoudigde Bbz zou eind 2021 eindigen, maar is uiteindelijk toch verlengd tot 1 april 2022. De vereenvoudigde Bbz kent - net als de Tozo - geen vermogenstoets en ook het bedrag wordt 'om niet' uitbetaald en niet als een voorlopige lening. In tegenstelling tot de Tozo kent de vereenvoudigde Bbz wel een levensvatbaarheidstoets van de onderneming en de kostendelersnorm. De Bbz-uitkering kan met terugwerkende kracht (maximaal twee maanden, maar niet verder terug dan 1 januari 2022) worden aangevraagd. Het inkomen en de hoogte van de Bbz-uitkering wordt per kalendermaand vastgesteld in plaats van per boekjaar. ■

TIPS VOOR DE ONDERNEMER

Weer minder zelfstandigenaftrek

De zelfstandigenaftrek bedraagt in 2022 nog maximaal € 6.310 (in 2021 maximaal € 6.670). De afbouw vindt plaats in stappen van € 360 per jaar tot en met 2027 en met € 390 in 2028. Daarna daalt de aftrek met € 110 per jaar, zodat de aftrek uiteindelijk in 2036 nog maximaal € 3.240 bedraagt.

Let op

Inmiddels is in het coalitieakkoord tussen de regeringspartijen afgesproken om de zelfstandigenaftrek vanaf 2023 versneld af te bouwen tot € 1.200 in 2030. Of dit ook werkelijk gaat gebeuren, moeten we nog afwachten. Daarvoor moet eerst een voorstel worden gedaan, waarmee de Eerste en Tweede Kamer moeten instemmen.

U komt in beginsel voor deze aftrek in aanmerking als u:

- jonger bent dan de AOW-gerechtigde leeftijd én
- tenminste 1.225 uren én
- 50% van uw totale arbeidstijd aan werkzaamheden voor uw onderneming besteedt.

Heeft u aan het begin van het kalenderjaar de AOW-gerechtigde leeftijd bereikt en voldoet u aan het uren criterium, dan heeft u recht op 50% van de aftrek.

Tip

Om in aanmerking te komen voor de zelfstandigenaftrek moet u aannemelijk kunnen maken dat u aan het uren criterium hebt voldaan. Zorg dus dat u regelmatig een uren specificatie bijhoudt van de werkzaamheden voor uw onderneming. ■

TIPS VOOR DE ONDERNEMER

Minder ondernemersaftrek

De ondernemersaftrek is ook in 2022 verder beperkt als uw inkomen in de hoogste belastingschijf wordt belast.

Tot de ondernemersaftrek worden gerekend:

- de zelfstandigenaftrek;
- de aftrek speur- en ontwikkelingswerk;
- de meewerkaftrek;
- de startersaftrek bij arbeidsongeschiktheid;
- de stakingsaftrek;
- de mkb-winstvrijstelling;
- de tbs-vrijstelling.

Al deze aftrekposten zijn nu nog maar aftrekbaar tegen 40%. In 2019 was dat nog 51,75%! Jaarlijks vermindert de aftrek met 3%, totdat in 2023 al deze aftrekposten nog slechts aftrekbaar zijn tegen het tarief van de eerste schijf van 37,05%. ■

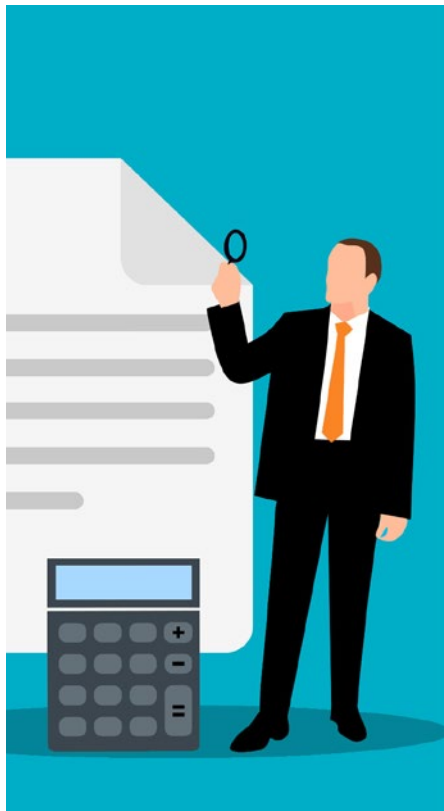

TIPS VOOR DE DGA

Verrekening voorheffingen beperkt

Sinds 1 januari 2022 kan uw bv betaalde voorheffingen (dividendbelasting en kansspelbelasting) nog slechts verrekenen met maximaal een jaar verschuldigde vennootschapsbelasting. De niet-verrekenende voorheffingen kan uw bv onbeperkt doorschuiven naar latere jaren.

Lijdt uw bv verlies? Dan betaalt zij geen vennootschapsbelasting, dus kunnen de voorheffingen niet worden verrekend. Vorig jaar kreeg u in dat geval de betaalde voorheffingen terugbetaald, maar dat is niet meer mogelijk. De nieuwe wijze van verrekening van voorheffingen met verschuldigde vennootschapsbelasting geldt voor zowel binnenlandse als buitenlandse vennootschappen. ■

TIPS VOOR DE ONDERNEMER

Vraag tijdig vaststelling TVL Q2 2021 aan

Hebt u TVL-subsidie ontvangen in het tweede kwartaal van 2021 (Q2)? Dan moet u de werkelijke omzet in die periode doorgeven aan de RVO, zodat de definitieve tegemoetkoming kan worden vastgesteld.

Net als bij TVL Q1 2021 gaat u hiervoor naar mijn.rvo.nl/tvl en vervolgens naar 'Aanvraag Beheren'. De RVO heeft ook bij TVL Q2 2021 het vaststellingsformulier grotendeels al ingevuld met behulp van gegevens van de Belastingdienst. Bent u het met de ingevulde gegevens eens,

TIPS VOOR DE DGA

Aftrek gemengde kosten gewijzigd

De aftrekbaarheid van gemengde kosten is beperkt als de rechtspersoon één of meer werknemers in dienst heeft. De aftrekbeperking geldt dan voor dezelfde kosten als bij de inkomstenbelasting.

Hieronder vallen:

- de kosten voor voedsel, drank en genotmiddelen;
- representatiekosten;
- kosten van congressen, seminars, symposia, excursies en studiereizen.

Vormen deze kosten echter loon voor de werknemer, dan zijn ze integraal aftrekbaar. Zijn de kosten geen loon, dan zijn ze pas aftrekbaar als een drempelbedrag wordt overschreden. Dit drempelbedrag is sinds 1 januari 2022 verhoogd van € 4.700 naar € 4.800. Als 0,4% van het loon van de werknemers hoger is dan dit bedrag, dan geldt het hogere bedrag als niet-aftrekbaar drempelbedrag. Het alternatief is dat uw bv 73,5% van de gemengde kosten in aftrek kan brengen. Dit percentage is niet gewijzigd ten opzichte van vorig jaar. ■

dan kunt u akkoord geven. Zo niet, dan past u de gegevens aan. Heeft u een TVL-aanvraag gedaan van € 125.000 of meer? In dat geval moet u direct een accountantsproduct bijvoegen bij uw vaststellingsverzoek. U moet het verzoek uiterlijk op **8 maart 2022** hebben ingediend bij de RVO.

Tip

Begin tijdig met het verzamelen van de juiste bewijsstukken en voeg deze bij het vaststellingsverzoek. Dit verkort de afhandeldingsduur. ■

OVERIGE TIPS

Wijzigingen eigen woning

Het eigenwoningforfait voor woningen met een WOZ-waarde tot € 1.130.000 (in 2021: € 1.110.000) is verlaagd van 0,50% naar 0,45%. Hebt u een woning met een WOZ-waarde van € 1.130.000 of meer, dan blijft het forfait 2,35%. U bent dit tarief alleen verschuldigd voor de WOZ-waarde boven € 1.130.000.

TIPS VOOR WERKGEVERS EN WERKNEMERS

Bijtelling privégebruik emissieloze auto van de zaak verhoogd

Het bijtellingspercentage voor een nieuwe elektrische auto van de zaak is verhoogd van 12% naar 16%. Daarnaast is de catalogusprijs waarop u dit percentage mag toepassen, verlaagd van maximaal € 40.000 naar € 35.000.

Vanaf 2023 mag u het lagere bijtellingspercentage nog maar toepassen op een catalogusprijs van € 30.000. Is de catalogusprijs hoger, dan geldt voor het meerdere een bijtellingspercentage van 22%.

Rijdt u in een auto op waterstof of zonne-energie? Dan geldt deze splitsing in het bijtellingspercentage niet voor u. U mag daardoor bij deze auto's over de hele aanschafprijs het lage bijtellingspercentage van 16% toepassen.

Deze regeling geldt niet alleen voor werkgevers en werknemers, maar ook voor ondernemers en dga's die in een auto van de zaak rijden. ■

Afbouw renteaftrek

De aftrekposten in de hoogste belasting-schijf (in 2022: vanaf € 69.398) worden geleidelijk verminderd. Dit betekent dat u de hypotheekrente nog tegen 40% (in plaats van 43%) in aftrek kunt brengen. De aftrek wordt volgend jaar verder afgebouwd tot maximaal 37,05%.

Tip

De afbouw van de hypotheek-renteaftrek kan aanleiding zijn om de voorlopige aanslag of teruggaaf te laten aanpassen. Dat geldt ook in het geval u vorig jaar uw

hypotheek hebt overgesloten naar een hypotheek met een veel lagere rente, waardoor u minder renteaftrek hebt.

Aftrek geen of kleine eigenwoning-schuld

De regeling waarbij u geen eigenwoningforfait hoeft bij te tellen bij uw inkomen als u geen of slechts een kleine hypotheek hebt, wordt stapsgewijs in 30 jaar afgebouwd. De aftrek wordt jaarlijks met 3 1/3% verlaagd. In 2022 is de aftrek beperkt tot 86 2/3%. ■

TIPS VOOR DE ONDERNEMER

Invorderingsrente later stapsgewijs omhoog

De invorderingsrente zou met ingang van 1 januari 2022 stapsgewijs worden verhoogd van 0,01% naar 1%.

Vanwege de beperkende coronamaatregelen is besloten om deze verhoging uit te stellen tot **1 juli 2022**.

Daarna wordt de invorderingsrente per half jaar stapsgewijs verhoogd met 1% tot en met 1 januari 2024. Op 1 juli 2022 gaat deze rente dus naar 1%, met ingang van 1 januari 2023 naar 2% en per 1 juli 2023 naar 3%. Met ingang van 1 januari 2024 is de invorderingsrente weer op het oude niveau van 4%. ■

TIPS VOOR WERKGEVERS EN WERKNEMERS

Vraag tijdig vaststelling NOW 2.0 aan

Heeft u over de tweede aanvraagperiode (juni, juli, augustus en september 2020) een voorschot NOW 2.0-subsidie ontvangen? Dan moet u uiterlijk **31 maart 2022** bij het UWV een aanvraag indienen voor de definitieve vaststelling van de NOW-subsidie over deze periode.

U kunt hiervoor gebruikmaken van een speciaal formulier (zie [uwv.nl](#) 'Overzicht formulieren werkgevers'). Wacht u nog op een derden- of

accountantsverklaring van uw boekhouder of accountant? Ook in dat geval moet u de aanvraag tijdig indienen. U kunt op het aanvraagformulier aangeven dat u nog bezig bent met de benodigde verklaring. Na het indienen van de aanvraag hebt u nog 14 weken de tijd om de derden- of accountantsverklaring na te sturen. Het is van groot belang om op tijd in actie te komen. Als u de definitieve vaststelling niet op tijd aanvraagt, loopt u namelijk het risico dat u de ontvangen NOW-subsidie volledig moet terugbetalen. ■

OVERIGE TIPS

Box 3 gewijzigd

De vrijstelling in box 3 is verhoogd van € 50.000 naar € 50.650 per belastingplichtige. Hebt u een fiscale partner, dan hebt u samen dus een vrijstelling van € 101.300. Het tarief is 31% gebleven.

De verhoging van de box-3-vrijstelling werkt echter niet door naar de diverse inkomens- en vermogensafhankelijke regelingen, zoals de zorg- en kinderopvangtoeslag en de eigen bijdrage aan een zorginstelling.

Wijziging grondslag vermogensgrens voor huurtoeslag

Sinds 2021 is een vermogensgrens geïntroduceerd voor de vaststelling of recht bestaat op huurtoeslag. Die grens ligt in 2022 bij een rendementsgrondslag in box 3 die hoger is dan € 31.747 (fiscale partners € 63.494).

Is het box-3-vermogen hoger dan deze grens, dan legt de inspecteur het bedrag van de rendementsgrondslag vast in een voor bezwaar vatbare beschikking die wordt opgenomen op de aanslag inkomstenbelasting. Deze vermogensgrens is alleen relevant voor de huurtoeslag, omdat op andere inkomensafhankelijke regelingen geen (kinderopvangtoeslag) of juist hogere vermogensgrenzen (zorgtoeslag) van toepassing zijn.

Forfaitaire rendementen 2022

De definitieve forfaitaire rendementspercentages voor de box-3-heffing in 2022 zijn (tussen haakjes forfaitair rendementspercentages 2021):

Box 3-vermogen	Forfaitair rendementspercentage
€ 50.650 - € 101.300	1,82% (1,90%)
€ 101.300 - € 1.013.000	4,37% (4,50%)
Boven € 1.013.000	5,53% (5,69%)

OVERIGE TIPS

Opnieuw minder kostenaftrek

Het percentage waartegen u kostenaftrek kunt claimen voor zover uw inkomen hebt in de hoogste belastingsschijf, is ook in 2022 verder afgebouwd.

Dit percentage bedraagt nu 40% (in 2021: 43%). De aftrek wordt volgend jaar verder afgebouwd, zodat dan

het aftrekpercentage nog maar 37,05% bedraagt.

Let op: De aftrekbeperking geldt niet voor de premies van arbeidsongeschiktheidsverzekeringen en lijfrentepremies. Die blijven in de hoogste schijf voorlopig aftrekbaar tegen 49,5%. ■



OVERIGE TIPS

Laat uw WOZ-beschikking controleren

Binnenkort valt de WOZ-beschikking 2022 op uw (digitale) deurmat. De WOZ-waarde 2022 betreft de waarde van de woning of het gebouw op de waardepeildatum 1 januari 2021.

Het verdient aanbeveling deze beschikking te (laten) controleren vanwege het grote belang. De WOZ-waarde is immers niet alleen relevant voor de gemeentelijke heffingen, maar ook voor andere belastingen, zoals de inkomstenbelasting en de schenken- en erfbelasting.

Bent u het niet eens met de vastgestelde waarde in de WOZ-beschikking, dan moet u binnen 6 weken na de dagtekening van de beschikking daartegen bezwaar aantekenen bij uw gemeente. U kunt geen bezwaar aantekenen bij de Belastingdienst! Is de hiervoor genoemde 6-weken-termijn verstreken en hebt u geen bezwaar gemaakt? Dan zit u dus aan de vastgestelde waarde vast voor de gemeentelijke heffingen, maar ook voor de andere belastingen. Denk hierbij bijvoorbeeld aan de hoogte van het eigenwoningforfait in de inkomstenbelasting. ■



Middelburg

Seissingel 10-12
Postbus 95, 4330 AB Middelburg
T +31(0)118 - 61 27 74
middelburg@joosse-accountants.nl
www.joosse-accountants.nl



Oostkapelle

Lantsheerstraat 1a
4356 AX Oostkapelle
T +31(0)118 - 58 30 10
oostkapelle@joosse-accountants.nl
www.joosse-accountants.nl

TIPS VOOR WERKGEVERS EN WERKNEMERS

Loket NOW 6.0 achtste aanvraagperiode geopend

Sinds 14 februari jl. kunt u bij het UWV NOW 6.0-subsidie aanvragen voor het eerste kwartaal van 2022. Dit is de achtste aanvraagperiode voor de NOW. Het UWV heeft weer een formulier beschikbaar gesteld, waarmee u de aanvraag kunt doen. Het loket is tot en met 13 april 2022 open.

Aan de aanvraag zijn ook weer voorwaarden verbonden die grotendeels overeenkomen met die van de NOW 5.0-subsidie:

- minimaal 20% omzetverlies in het eerste kwartaal;
- een maximaal op te geven omzetverlies van 90%;
- een vergoeding van 85% van het maximaal opgegeven omzetverlies;
- een maximum vergoeding van 2 maal het maximale dagloon (€ 9.952 per maand);
- voorschotpercentage bedraagt 80%;
- voor starters geldt dezelfde berekening van de referentie-omzetperiode als bij NOW 5.0.

Maar er zijn ook verschillen ten opzichte van de voorwaarden bij NOW 5.0. Zo mag u wel - net als bij NOW 5.0 - uw loonsom in het eerste kwartaal van 2022 geleidelijk verminderen met

15% zonder dat de NOW-subsidie lager wordt, maar nu ten opzichte van tweemaal de loonsom in oktober 2021. Bij NOW 5.0 was de referentiemaand september 2021. De referentieomzetperiode berekent u nu door de omzet van heel 2019 te delen door 4 en uw werkgeverslasten in het eerste kwartaal van 2022 worden voor 30% (bij NOW 5.0 nog 40%) gecompenseerd. Het UWV betaalt u het voorschot NOW 6.0-subsidie in drie termijnen uit. ■

TIPS VOOR DE DGA

Verliezen onbeperkt voorwaarts verrekenbaar

Met ingang van 2022 zijn verliezen onbeperkt voorwaarts verrekenbaar. Tot 31 december 2021 waren verliezen 6 jaar vooruit te verrekenen met winst.

Dankzij overgangsrecht zijn alle vanaf 2013 geleden verliezen weer onbeperkt voorwaarts verrekenbaar. Maar er geldt ook een beperking: ieder jaar kan uw bv het nog openstaande verlies verrekenen met maximaal € 1 miljoen winst te vermeerderen met 50% van de winst boven de € 1 miljoen. ■

TIPS VOOR WERKGEVERS EN WERKNEMERS

Slechts verplichte arbovoorzieningen vrijgesteld

Vanaf 2022 zijn alleen verplichte arbovoorzieningen gericht vrijgesteld. Dit zijn voorzieningen die direct samenhangen met de verplichtingen die u heeft om met de arbeid verbonden veiligheids- of gezondheidsrisico's te voorkomen.

Als voorbeelden worden genoemd: een ergonomisch verantwoorde bureaustoel, een voetenbankje voor beeldschermwerk, een beeldschermbril, laboratoriumjassen en

veiligheidsschoenen. Voorzieningen die niet direct samenhangen met deze verplichtingen vallen niet meer onder de gerichte vrijstelling. Bijvoorbeeld: een algemene gezondheidscheck, een gezonde maaltijd, een fiets, sportieve activiteiten en dergelijke, maar ook een cursus 'stoppen met roken' en stoelmassage.

Tip

De cursus 'stoppen met roken' maakt onderdeel uit van het basispakket van de zorgverzekering (zonder eigen bijdrage). ■

Wij helpen u graag! +31 (0)118 - 61 27 74